UNHCR
ACNUR
La Agencia de la ONU para los Refugiados

SITUACIÓN DE UCRANIA

LLAMAMIENTO SUPLEMENTARIO 2022

Las autoridades de Moldavia han creado un centro de tránsito y un albergue temporal para personas solicitantes de asilo cerca del cruce fronterizo | © ACNUR/Erno Simon

Foto de portada: Tras huir de Ucrania dejando atrás a su marido, una mujer ucraniana lleva a su bebé de tres meses y a su hijo pequeño de tres años a través del paso fronterizo de Tiszabecs hacia Hungría. | © ACNUR/Zsolt Balla

CONTENIDOS

4 Panorama general

8 La respuesta del ACNUR hasta la fecha

10 Prioridades estratégicas

12 Actividades planificadas e implementación

14 Necesidades críticas por sector

17 Desafíos y coordinación

18 Financiamiento de la respuesta

20 La importancia de un financiamiento flexible

Panorama general

Cifras para planificar la respuesta de emergencia

Personas desplazadas internas en Ucrania

854.000
Previo al inicio de la ofensiva militar del 24 de febrero

6,7 millones[1]
Escenario proyectado de nuevos desplazamientos

2,1 millones
Meta para la asistencia

Personas refugiadas y solicitantes de asilo provenientes de Ucrania en países vecinos

53.000
Previo al inicio de la ofensiva militar del 24 de febrero

4 millones[2]
Escenario proyectado de nuevos desplazamientos

2,4 millones
Meta para la asistencia

$510 Millones Necesidades financieras generales

La ofensiva militar de la Federación Rusa en Ucrania ha desencadenado una de las emergencias de personas refugiadas de más rápido crecimiento de las que se tiene constancia. Más de 1,5 millones de personas han huido a través de las fronteras de Ucrania en 10 días y muchas decenas de miles más han sido desplazadas dentro del país en lo que es una situación humanitaria y de seguridad extremadamente volátil.

Poblaciones necesitadas

Antes de la ofensiva militar, las autoridades ucranianas habían registrado 1,46 millones de personas desplazadas internas (PDI), de las cuales 854.000 residían en zonas controladas por el Gobierno, además de 1,7 millones de personas afectadas por el conflicto. La mayoría habían sido desplazadas desde el estallido inicial de las hostilidades en el sureste de Ucrania en 2014. También había 35.000 personas apátridas y 5.000 personas refugiadas y solicitantes de asilo, principalmente de Afganistán, cuya necesidad de asistencia del ACNUR se espera que sea aún más aguda conforme se desarrolle la situación.

Hay dos grupos principales identificados para recibir asistencia: las PDI dentro de Ucrania y las personas refugiadas de Ucrania que han buscado seguridad en el extranjero, la mayoría de las cuales son mujeres, niñas y niños. El Equipo Humanitario de País (HCT, por sus siglas en inglés) prevé que la ofensiva militar podría desplazar hasta 6,7 millones de personas dentro de Ucrania, de las cuales 4,3 millones necesitarán asistencia humanitaria para salvar sus vidas.

En el marco de este **Llamamiento Suplementario**, el ACNUR asistirá a **2,1 millones de PDI** durante un período inicial de **tres meses**, en consonancia con el calendario del Llamamiento Humanitario Urgente. Como parte del HCT, el ACNUR ha tomado medidas para garantizar la seguridad de

[1] Personas desplazadas recientemente dentro de Ucrania en los tres meses posteriores a la ofensiva militar.
[2] Personas refugiadas de Ucrania desplazadas en los seis meses posteriores a la ofensiva militar.

su personal y de sus socios, para permanecer y brindar protección, albergue, artículos de asistencia básicos y dinero en efectivo para satisfacer las necesidades básicas. El ACNUR también declaró el nivel 3 de emergencia en Ucrania el 25 de febrero de 2022, lo cual supone una respuesta excepcional de todo el ACNUR a la crisis.

Este llamamiento también ayudará a **2,4 millones de personas refugiadas**. Diez días después del inicio de la ofensiva militar, más de **1,5 millones de personas refugiadas** habían llegado a la vecina Hungría, la República de Moldavia, Polonia, Rumanía y Eslovaquia. Algunas continuaron hacia otros países europeos y más allá. El ACNUR calcula que más de **4 millones de personas refugiadas** podrían huir de Ucrania en busca de seguridad en los **seis meses** posteriores a la ofensiva militar. Debido a las circunstancias de la crisis, la mayoría de las personas refugiadas son mujeres, niñas y niños.

El 25 de febrero, el ACNUR declaró el nivel 2 de emergencia en la República de Moldavia, Polonia, Rumanía, Eslovaquia y otros países afectados para reforzar sus operaciones con las personas refugiadas.

Necesidades de financiamiento

El ACNUR solicita urgentemente una cantidad inicial de **USD $510 millones** para la respuesta humanitaria descrita en este Llamamiento Suplementario.

Dentro de Ucrania, las necesidades financieras adicionales del ACNUR para tres meses son de **USD $270 millones**. Además, dependiendo de la magnitud de la salida de personas refugiadas y de la respuesta de los países de la región, el ACNUR necesitará **USD $240 millones** para seis meses de respuesta en Hungría, la República de Moldavia, Polonia, Rumanía, Eslovaquia y otros países afectados. El ACNUR hace un llamamiento a la comunidad de donantes para que apoyen a las personas que se encuentran en situación de extrema necesidad en Ucrania y en los países vecinos en este momento crítico.

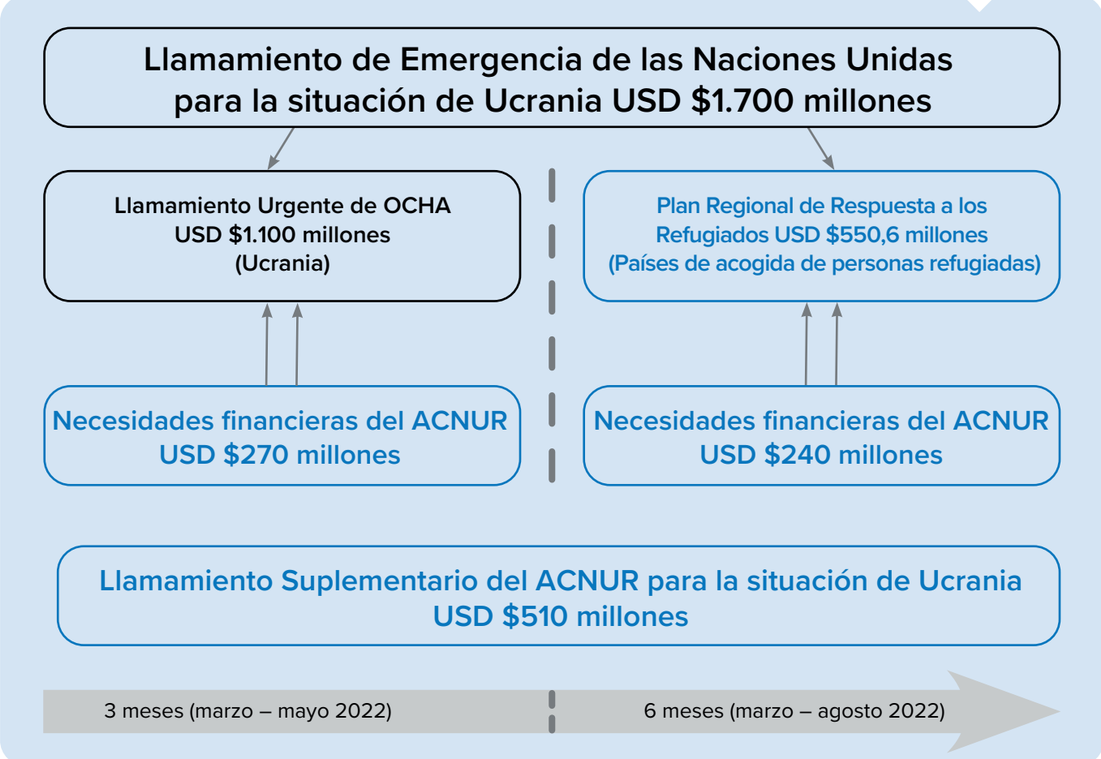

Presencia del ACNUR en los países afectados

El ACNUR tiene oficinas en seis lugares de Ucrania y presencia en Bielorrusia, Hungría (Oficina Multipaís), Polonia, Rumanía y la Federación Rusa. Eslovaquia y la República de Moldavia están cubiertas por la Oficina Multipaís de Hungría, y se han desplegado equipos de refuerzo para apoyar la respuesta de emergencia. Más de 121 funcionarios adicionales reforzarán las respectivas oficinas nacionales, incluidos al menos 37 ya desplegados y 10 funcionarios que trabajan a distancia debido al contexto de la emergencia.

La página de situación de *Global Focus* para la situación de Ucrania puede encontrarse aquí (en inglés).

El personal del ACNUR en el puesto fronterizo de Budomierz, en Polonia, distribuye alimentos, material higiénico y otros artículos traídos por personas voluntarias| © ACNUR/Valerio Muscella The Global

Camiones cargados de artículos de primera necesidad para la emergencia de Ucrania salen del almacén del ACNUR en Atenas en dirección a Moldavia y Polonia | © ACNUR/Socrates Baltagiannis

La respuesta del ACNUR hasta la fecha

A pesar de las hostilidades en curso en Ucrania, el ACNUR sigue operando y está poniendo a disposición sus reservas preposicionadas de artículos de primera necesidad para ser distribuidos en varios lugares del país. Estos artículos incluyen mantas, juegos de cocina, bidones y lámparas solares. También se están preparando miles de artículos para ser enviados a Ucrania desde un almacén recién establecido en Polonia, y se está realizando la primera entrega de 6.000 mantas y 3.000 colchones al municipio de Leópolis. En total, se han movilizado artículos de primera necesidad para 1,5 millones de personas desde las reservas mundiales del ACNUR, mientras que se están recibiendo numerosas donaciones en especie de bienes esenciales de socios del sector privado para su distribución a las personas desplazadas y a las personas que residen en zonas de difícil acceso (si se puede establecer un paso seguro).

En el oeste de Ucrania, el ACNUR está trabajando con socios y autoridades locales para establecer centros de recepción en lugares como Leópolis y Uzhhorod. Mientras tanto, los socios están proporcionando comidas y emitiendo vales para que las PDI compren productos esenciales, incluso para las personas que esperan en las filas.

El equipo de dinero en efectivo del ACNUR está estableciendo formas innovadoras de hacer llegar el efectivo de emergencia a las personas. La ayuda en efectivo para la protección individual ya está en marcha sobre la base de programas preexistentes. El ACNUR y los socios locales también han puesto en marcha la herramienta de monitoreo de la protección del ACNUR, que les permite identificar los principales riesgos de protección y las necesidades urgentes de la población afectada. Las principales necesidades más apremiantes que se han identificado hasta el momento son de combustible, dinero en efectivo, alimentos, medicamentos y materiales de albergue para reforzar los búnkeres.

El ACNUR sigue trabajando con sus socios en actividades de respuesta inmediata en la frontera y en las zonas urbanas afectadas. Este trabajo se centra en la distribución de alimentos y de artículos de primera necesidad para las PDI, la creación de áreas con calefacción en la frontera, y la provisión de información y asesoría jurídica a través de diversos canales.

El ACNUR colabora con el Servicio Estatal de Emergencias de Ucrania para proporcionar suministros críticos a las personas que se resguardan del conflicto. A pesar de la situación extremadamente difícil, los socios del ACNUR han entregado agua, pan y kits de emergencia a los hogares de los pueblos del este de Ucrania que se han visto gravemente afectados por la ofensiva militar.

En Rumanía y la República de Moldavia, el ACNUR está proporcionando asesoría y apoyo psicosocial a las personas recién llegadas a los centros de recepción. Asimismo, está trabajando para ampliar estos servicios en todas las áreas y, de ese modo, responder a las necesidades humanitarias. El acceso a la información es una prioridad clave. El ACNUR y sus socios están proporcionando información a través de líneas telefónicas de asistencia especializadas que funcionan las 24 horas del día, folletos informativos y sitios web de "Asistencia" creados en los países vecinos de Ucrania para garantizar que las personas refugiadas tengan acceso a información esencial en su país de asilo.

Las mujeres siempre están expuestas a un mayor riesgo de violencia de género en situaciones de desplazamiento masivo, y la gran mayoría de las personas refugiadas de Ucrania son mujeres, niñas y niños. Por lo tanto, es crucial protegerlas de la violencia de género. En Rumanía, el ACNUR está trabajando con las autoridades para introducir un paso de verificación para las ofertas privadas de apoyo para transportar a las personas refugiadas desde la frontera, con el fin de abordar estos problemas de protección. A partir de ahora, los voluntarios tendrán que inscribirse con una identificación en la plataforma de coordinación del Gobierno antes de transportar a las personas refugiadas.

En general, las necesidades más apremiantes de las que se ha informado en los puestos fronterizos incluyen alimentos, mantas, colchones, sacos de dormir, asistencia médica y difusión de información. El ACNUR ha preposicionado artículos de socorro básicos en la región y está trabajando para mejorar la capacidad de recepción de los países vecinos, lo que incluye el establecimiento de almacenes en Polonia y la República de Moldavia.

El primer puente aéreo humanitario del ACNUR llegó a la República de Moldavia el 2 de marzo con 8.000 mantas térmicas, 2.400 de las cuales se transfirieron inmediatamente al punto de cruce de Palanca, un pueblo del sur de la República de Moldavia, cerca de la frontera con Ucrania, y ese mismo día comenzó la distribución a las personas refugiadas que llegaban. Otros artículos, como kits para bebés, sacos de dormir, tiendas de campaña familiares, artículos de higiene y lámparas solares, se han enviado por tierra en un convoy de seis camiones desde el almacén del ACNUR en Grecia. El ACNUR está creando una capacidad de almacenamiento y distribución que en breve entrará en operación. El ACNUR entregará los suministros al Gobierno para que los distribuya entre las personas refugiadas.

El ACNUR está evaluando la viabilidad de distribuir dinero de emergencia en efectivo a través de tarjetas bancarias a las personas recién llegadas en varios países, entre ellos Polonia y la República de Moldavia. Asimismo, se prevén programas de dinero en efectivo sin restricciones en otros países afectados por estar en la primera línea. En la República de Moldavia, el ACNUR está trabajando con sus socios para iniciar la distribución de dinero en efectivo de emergencia a pequeña escala en un centro temporal, inicialmente centrándose en casos específicos mientras se establece el mecanismo de asistencia a mayor escala. Para ello, el ACNUR está debatiendo con los proveedores de servicios financieros y las autoridades competentes el establecimiento de un sistema electrónico de entrega de dinero en efectivo. Se ha creado un Grupo de Trabajo sobre Dinero en Efectivo, copresidido por el ACNUR y por el Ministerio de Salud, Trabajo y Protección Social, para ayudar a coordinar la entrega de ayuda en efectivo.

El 2 de marzo de 2022 aterrizó en la República de Moldavia un puente aéreo procedente de los Emiratos Árabes Unidos con 8.000 mantas que se distribuirán a las personas refugiadas procedentes de Ucrania | © ACNUR/Anatol Matasaru

Prioridades estratégicas

1. Permanecer y brindar protección y asistencia vital a las personas desplazadas internas y a otras que han sido afectadas por el conflicto en Ucrania;

2. Apoyar a los países de acogida para garantizar que todas las personas refugiadas y solicitantes de asilo de Ucrania tengan acceso a la seguridad y a la protección internacional, de conformidad con el principio de no devolución;

3. Apoyar la prestación de asistencia humanitaria por parte de los países de acogida a las personas refugiadas y otras personas de interés que huyen de Ucrania, centrándose específicamente en las personas más vulnerables, incluidas las necesidades de salud mental;

4. Facilitar una respuesta de toda la sociedad desde el principio, con el fin de apoyar la búsqueda de soluciones para las personas refugiadas de Ucrania; y

5. Cumplir con las responsabilidades de liderazgo de los grupos temáticos en Ucrania y garantizar la coordinación efectiva de la respuesta regional a los refugiados.

Distribución de alimentos a las personas refugiadas y solicitantes de asilo que entran en Polonia desde Ucrania en el paso fronterizo de Medyka | © ACNUR/Valerio Muscella

Una mujer abraza a su hijo tras cruzar la frontera entre Hungría y Ucrania | © REUTERS

Actividades planificadas e implementación

Ucrania | El ACNUR apoyará a las autoridades que registran a las PDI para identificar rápidamente a las personas con necesidades específicas (entre ellas, niñez no acompañada, personas mayores y personas con discapacidad o con otras necesidades específicas) y permitir la prestación de servicios esenciales. Además, el ACNUR apoyará el establecimiento de centros de recepción y tránsito donde se puedan evaluar y atender las necesidades iniciales de las personas desplazadas. Para las familias más vulnerables, el ACNUR proporcionará ayuda en efectivo sin restricciones para satisfacer las necesidades urgentes de protección. Se movilizará a los grupos comunitarios dirigidos por las PDI y las poblaciones afectadas por el conflicto para que contribuyan a la supervisión de la protección, la recepción de las PDI y la difusión de información sobre la asistencia y los servicios disponibles, incluida la asistencia jurídica, el apoyo psicosocial y el acompañamiento social. Habrá una necesidad generalizada de proteger la salud mental de las personas afectadas por el conflicto.

El ACNUR también se centrará en proporcionar asistencia humanitaria urgente, incluyendo kits de reparación de albergues de emergencia para ayudar a proteger los hogares destruidos por las inclemencias del clima. Se han preposicionado y se distribuirán kits de emergencia con artículos de primera necesidad. Cada uno de ellos contiene mantas térmicas y esterillas para dormir, una lona de plástico, bidones, baldes, juegos de cocina y lámparas solares. El ACNUR también proporcionará dinero en efectivo para la asistencia de albergue de emergencia.

Como líder del Grupo Temático de Protección, el ACNUR también coordinará un ejercicio de monitoreo de la protección para identificar los principales problemas de protección de la población desplazada por la fuerza e informar sobre la priorización de la asistencia basada en pruebas. Se están reforzando los mecanismos comunitarios de retroalimentación para que la población afectada pueda recibir información crítica sobre la asistencia del ACNUR y los programas de sus socios, así como hacer sugerencias y quejas.

La ayuda en efectivo tiene el propósito de proteger y empoderar a las personas refugiadas, solicitantes de asilo y desplazadas internas. Para lograrlo, les ofrece la posibilidad de priorizar sus necesidades básicas inmediatas y, al mismo tiempo, reducir el riesgo de mecanismos de supervivencia negativos. También beneficia a la economía local y puede contribuir a la coexistencia pacífica con las comunidades de acogida. Siempre que sea posible, el ACNUR apoyará a las familias desplazadas y refugiadas dentro de Ucrania y en los países vecinos con programas de ayuda en efectivo.

En los países vecinos | El ACNUR y 11 socios han desarrollado un Plan Regional de Respuesta a los Refugiados (detalles en inglés) para coordinar la respuesta de emergencia para las personas refugiadas que han huido de Ucrania. Las necesidades financieras de dicho plan, tal y como se articulan en este Llamamiento Suplementario, financiarán la asistencia que brinda el ACNUR para salvar la vida de las personas refugiadas procedentes de Ucrania, especialmente de las más vulnerables, como mujeres, niñas y niños, personas mayores y personas con discapacidad, ayudándoles a recibir protección, servicios básicos, artículos de primera necesidad, alojamiento de emergencia y ayuda efectivo. El Plan Regional de Respuesta a los Refugiados se actualizará cuando sea necesario para tener en cuenta la rápida evolución de la situación y considerar las capacidades reforzadas de los socios y los actores locales.

Cuando sea necesario, el ACNUR trabajará para ampliar la capacidad de las autoridades para prevenir o responder a la violencia de género e identificar a las personas con necesidades específicas. El ACNUR también reforzará los sistemas nacionales de protección de la infancia y fortalecerá el acceso a la asistencia jurídica, la salud mental y el apoyo psicosocial para quienes sufren traumas debido al desplazamiento y a la exposición a la violencia.

El ACNUR también llevará a cabo actividades periódicas de monitoreo de la protección y reforzará la capacidad de acogida y los sistemas de registro de las personas recién llegadas.

En los países en los que sea necesario, el ACNUR proporcionará albergues de emergencia y trabajará con las autoridades para establecer instalaciones de recepción y/o de tránsito temporales.

Personal del ACNUR en el puesto fronterizo de Budomierz, en Polonia, distribuye alimentos, material higiénico y otros artículos que han traído personas voluntarias | © ACNUR/Valerio Muscella

Necesidades críticas por sector

La siguiente asistencia está prevista para cubrir las necesidades más urgentes de **2,1 millones** de PDI en Ucrania y **2,4 millones de personas refugiadas** en los países de acogida.

Protección

Dentro de Ucrania

- Establecimiento de centros de tránsito (CT)
- Monitoreo de la protección
- Movilización de los grupos comunitarios de PDI
- Asistencia jurídica, apoyo psicosocial y acompañamiento social a las PDI

Por temor a los ataques aéreos, las familias de Kiev se refugian en las estaciones de metro. © ACNUR/Igor Karpenko

En países de acogida

- Abogar por el acceso al territorio y por procedimientos justos y rápidos en las fronteras.
- Apoyar el establecimiento/mejora de la capacidad de acogida.
- Apoyar los sistemas de registro.
- Actividades de desarrollo de capacidades para las autoridades nacionales, incluyendo:
  - Apoyo para sobrevivientes de violencia de género (atención médica, apoyo psicosocial, legal, seguridad);
  - Apoyo en salud mental y psicosocial;
  - Identificación de personas con necesidades específicas;
  - Apoyo/fortalecimiento de los sistemas nacionales de protección de la infancia;
  - Asistencia jurídica, asesoramiento, interpretación y representación;
  - Protección individual, incluido el dinero en efectivo para la protección; y
  - Gestión de casos individuales.

Albergues

Dentro de Ucrania

- Kits de reparación de albergues de emergencia
- Ayuda en efectivo para alojamientos de emergencia y reparación de albergues

En países de acogida

- Apoyar el establecimiento/mejora de instalaciones temporales de recepción y/o tránsito.

Necesidades básicas

Dentro de Ucrania

- Distribución de kits de emergencia CRI

En países de acogida

- Preposicionamiento y distribución de kits CRI de emergencia en los países pertinentes
- Subvenciones de dinero en efectivo sin restricciones para las personas refugiadas, según sea necesario

Personas se dirigen a la estación de tren con sus pertenencias en la ciudad de Lysychansk en la región de Luhansk, en el este de Ucrania | © ACNUR/Oleksiy Kovalov

Desafíos

Ucrania | Las imprevisibles condiciones de seguridad hacen que el acceso de la asistencia humanitaria a las poblaciones necesitadas sea difícil y peligroso, de modo que el personal puede correr un riesgo extremo. La entrega de asistencia puede sufrir graves retrasos, especialmente en las zonas expuestas a los combates, lo que exige flexibilidad y adaptabilidad. El ACNUR está tomando medidas para garantizar la seguridad de su personal para poder permanecer y prestar asistencia mientras se despliega capacidad adicional, incluso a través de apoyo remoto.

En los países vecinos | Con la afluencia rápida y sin precedentes de nuevas llegadas a los países que acogen a las personas refugiadas, el ACNUR y sus socios tuvieron que aumentar drásticamente la capacidad y el alcance de su respuesta en pocos días. Teniendo en cuenta la inversión necesaria para establecer o aumentar las operaciones en países donde la presencia del ACNUR era relativamente pequeña, será fundamental recibir niveles adecuados de financiamiento. La pandemia de COVID-19 también sigue representando un riesgo y puede obstaculizar la capacidad del ACNUR para responder a plena capacidad en caso de emergencia.

Coordinación

Ucrania | El ACNUR lidera los Grupos Temáticos de Protección y Albergues desde diciembre de 2014. El Grupo Temático de Coordinación y Gestión de Campamentos (CCCM, por sus siglas en inglés) se activó en Ucrania el 1 de marzo, y, como líder del grupo, el ACNUR está trabajando para establecer la estructura de coordinación pertinente entre los posibles socios del CCCM. Como parte de la respuesta interagencial dirigida por el Coordinador Residente y Humanitario, el ACNUR garantizará la coordinación necesaria para una respuesta eficaz e integradora. Además, al codirigir el Grupo de Trabajo de Logística en Ucrania, el ACNUR está facilitando el movimiento de los convoyes humanitarios en coordinación con la OCHA.

En los países vecinos | De acuerdo con su mandato, el ACNUR coordina el Plan Regional de Respuesta a los Refugiados sobre la situación de las personas refugiadas en Ucrania, en el que, además del ACNUR, actualmente participan 11 socios; el PNUD, la OMS, Save the Children, HelpAge International, INTERSOS, Project Hope, el FNUAP, el NRC, UNICEF, el PMA y la OIM. El plan está siendo revisado actualmente y se espera la contribución de más socios. El papel de coordinación del ACNUR también incluye el apoyo técnico a las autoridades del país de acogida, así como misiones de refuerzo y despliegues de emergencia en varios países, como la República de Moldavia, Polonia y Rumanía.

Financiamiento de la respuesta

Con este **Llamamiento Suplementario**, el ACNUR solicita una cantidad inicial de **USD $510 millones**. Esto incluye la respuesta a las PDI dentro de Ucrania durante tres meses y las necesidades financieras destinadas a proporcionar protección y asistencia vital a las personas refugiadas y solicitantes de asilo de Ucrania en todos los países afectados de la región durante seis meses de respuesta, en particular los vecinos de Ucrania, Hungría, la República de Moldavia, Polonia, Rumanía y Eslovaquia. Sin embargo, dada la magnitud de los desplazamientos de población, la fluida situación sobre el terreno y las crecientes necesidades humanitarias en los países que acogen a las personas refugiadas, las cifras que se indican a continuación son provisionales y es probable que evolucionen.

Resumen del presupuesto preliminar | USD

Operaciones	Necesidades adicionales por la situación en Ucrania
Ucrania	270.000.000
Hungría	28.000.000
República de Moldavia[3]	30.000.000
Eslovaquia	8.000.000
Polonia	100.000.000
Rumanía	30.00.000
Otros países[4]	44.000.000
Total	**510.000.000**

[3] La situación en la República de Moldavia ya supera las cifras del peor escenario y se revisará a medida que las evaluaciones aclaren las necesidades humanitarias.
[4] La protección y la asistencia para salvar vidas en otros países afectados de la región, lo que permite un apoyo flexible y oportuno para responder a las nuevas prioridades.

Presupuesto preliminar por área de resultados | USD

Área de resultados	En Ucrania	En los países de acogida de personas refugiadas (y otros países)	Total
OA1: Acceso al territorio, registro y documentación (incluyendo coordinación, apoyo a los centros de tránsito y recepción fuera de Ucrania)	32.500.400	66.093.968	98.594.368
OA4: Violencia de género	6.250.100	11.972.222	18.222.322
OA5: Protección de la infancia	6.250.100	16.867.937	23.218.037
OA7: Empoderamiento de la comunidad	5.000.200		5.000.200
OA8: Bienestar y necesidades básicas (incluyendo artículos de primera necesidad y dinero en efectivo)	161.599.680	144.965.873	306.565.553
OA9: Vivienda/refugio	58.399.520		58.399.520
Total	**270.000.000**	**240.000.000**	**510.000.000**

Contribuciones hasta la fecha

Los donantes ya han empezado a responder generosamente a las necesidades financieras del ACNUR. Al 7 de marzo, del total del presupuesto suplementario que se requiere (USD $510 millones), los donantes se han comprometido a donar USD $199,6 millones.

Esto incluye USD $49,9 millones de donantes gubernamentales y USD $143,8 millones del sector privado. De los fondos aportados hasta la fecha, el 86% está destinado a fines específicos, lo que da al ACNUR una valiosa flexibilidad para utilizar los fondos de la mejor manera posible en su respuesta. La información actualizada sobre las contribuciones se publicará periódicamente, incluso en el sitio web de Global Focus.

La importancia de un financiamiento flexible

Las personas dentro de Ucrania se enfrentan a un conflicto armado y a un desplazamiento a una escala que no se veía en Europa desde hace décadas. El ACNUR necesita un apoyo sólido y rápido para responder a las necesidades actuales a gran escala, a la vez que se prepara para nuevos desplazamientos importantes, tanto internos como transfronterizos. En un entorno operativo en constante cambio, el financiamiento flexible será vital para garantizar que la respuesta sea eficiente y se adapte para proporcionar protección y asistencia a las personas que la necesitan. Los fondos flexibles permiten al ACNUR planificar y gestionar sus recursos de forma eficiente y eficaz, contribuyendo al éxito colectivo en cada vida que se transforma y se salva.

El ACNUR expresa su más sincero agradecimiento a todos los donantes, especialmente a aquellos que proporcionan fondos flexibles y no destinados a un uso concreto.

Veronika y sus 3 hijas huyeron de Ucrania junto con su gato, Thomas. Están descansando en el puesto fronterizo de Budomierz, en Polonia, antes de continuar su viaje a Cracovia | © ACNUR/Valerio Muscella

El personal del ACNUR en el puesto fronterizo de Budomierz, en Polonia, distribuye alimentos, material de higiene y otros artículos que fueron traídos por voluntarios | © ACNUR/Valerio Muscella

SITUACIÓN DE UCRANIA

LLAMAMIENTO SUPLEMENTARIO

PUBLICADO EN MARZO DE 2022

Para más información

Visite Global Focus, el principal portal de información operativa del ACNUR para donantes y socios clave. El sitio ofrece una visión general de los riesgos de protección a los que se enfrentan las personas refugiadas y otras poblaciones de interés para el ACNUR en todo el mundo, así como información actualizada periódicamente sobre los programas, operaciones, necesidades financieras, niveles de financiación y contribuciones de los donantes. La página de la situación de Ucrania puede encontrarse aquí. Además, visite el Portal de Datos Operativos para obtener información actualizada sobre la situación de las personas refugiadas en Ucrania.

UNHCR
ACNUR
La Agencia de la ONU para los Refugiados